



Ringsted Kommune
Teknik- og Miljøcenter
Rønnedevej 9 · 4100 Ringsted

Holbæk d. 29. april 2020
J.nr. MVE.P988

Udtalelse/orientering jf. museumslovens §23 vedr. Gyrstinge Præstemark 30

Museet er blevet spurgt om vores vurdering af nedrivning af en længe til Gyrstinge Præstemark 30.

Nyere tids interesser:

Jorden hørte tidligere under Gyrstinge Præstegård, hvad vejens navn også afspejler. Præstegårdens mark er formentlig blevet udstykket til stathusmandsbrug efter 1919-lovgivningen. Bygning 1, 2 og 3 udgør den oprindelige bygningsmasse.

Bygningerne fremtræder ifølge

<https://skraafoto.kortforsyningen.dk/oblivisionjsoff/index.aspx?project=Denmark&lon=10.2027929&lat=56.1277927> fra foråret 2017 i fin stand og vi synes, at det er meget ærgerligt, at bygningerne ikke får lov at stå og fortælle om husmandsudstykningsmassen på Gyrstinge Præstemark.

Arkæologi/jordfund:

Bygningerne ligger indenfor fortidsmindebeskyttelseslinje, hvorfor der evt. skal søges tilladelse til tilstandsændringer hos Ringsted kommune.

Der er tale om nedrivning af eksisterende landbrugsbygninger, hvorunder næppe findes arkæologiske interesser.

Bygherre/entreprenør har altid mulighed for at indhente det arkæologisk ansvarlige museums udtalelse forud for jordarbejder, jf. museumslovens § 25. Herved gives de bedste muligheder for at undgå standsning af anlægsarbejdet og udgifter til arkæologisk undersøgelse jf. museumslovens § 27.

Hvis museet i sin udtalelse skønner, at der på arealet ikke findes væsentlige arkæologiske bevaringsinteresser, så vil evt. udgifter til nødvendig arkæologisk undersøgelse skulle betales af Kulturministeren jf. museumslovens § 27. En udtalelse fritager ikke bygherre/entreprenør fra forpligtelsen til at standse anlægsarbejdet og underrette museet, hvis arkæologiske levninger påtræffes, men fritager ham/hende for udgifterne til en undersøgelse.

- Flere oplysninger findes på <https://slks.dk/arkaeologisk-vejledning/introduktion-for-bygherre/>. Herfra findes links til relevant lovtekst og en grundigere forklaring.

De er velkommen til at henvende Dem til museet, hvis De har spørgsmål.

Med venlig hilsen

Bitten Larsen
Museumsinspektør, Nyere Tid

Hugo Hvid Sørensen
Museumsinspektør, Arkæologi

Kortbilag til MVE.P988

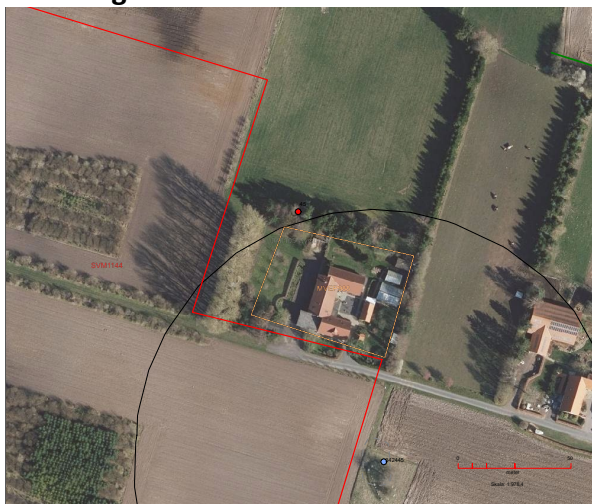

<p>Museumssag [Red rectangle] "</p> <p>Plansag [Orange rectangle]</p> <p>Diverse Viden [Green rectangle] "</p> <p>F&F Arealer [Dashed line]</p> <p>F&F fortidsmindebeskyttelseslinje [Solid line]</p> <p>Fortidsminde, fredet [Blue circle]</p> <p>Registreret arkæologi [Black dot]</p> <p>Fortidsminder, linjer [Blue line]</p> <p>Kirkebyggelinje [Pink line]</p> <p>Registreret arkæologi (F&F) Primære "anlæg"</p> <ul style="list-style-type: none">[Red circle] Nyere tid[Orange circle] Efterreformatorisk tid[Yellow circle] Historisk Tid[Green circle] Middelalder[Blue circle] Vikingetid[Purple circle] Jernalder[Light blue circle] Bronzealder[Dark blue circle] Stenalder[Black circle] Oldtid[Grey circle] Udateret	<p>Læhegnssager [Dashed orange rectangle] "</p> <p>Lokalplanforsla Aktuelle [Pink rectangle]</p> <p>Kulturarvsarealer [Hatched rectangle]</p> <p>Sagsareal (orange omramning).</p> <p><i>Registrerede fortidsminder og arkæologiske interesser jf. signaturforklaring.</i></p> <p><i>Baggrundskort: Ortofoto, 29. april 2020). Copyright Geodatastyrelsen.</i></p>
---	--

O1-kort fra første halvdel af 1800-tallet. Marken ligger intakt.

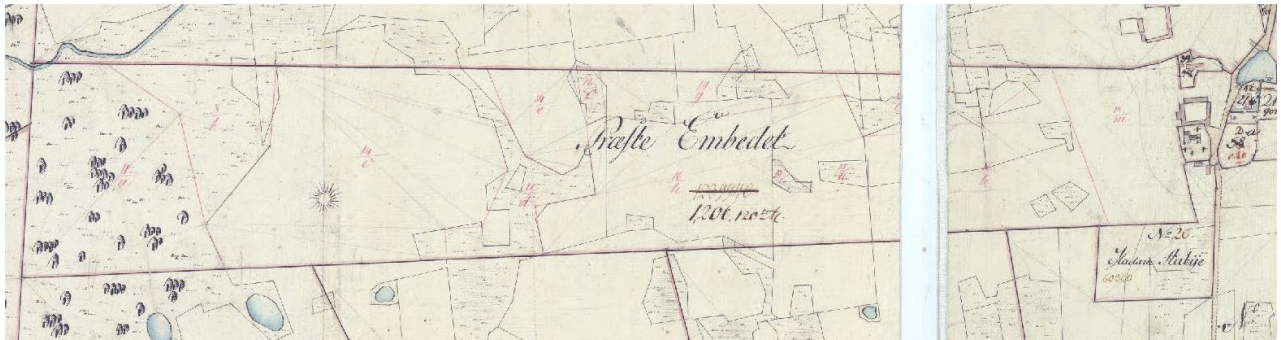

Udsnit af de lave målebordsblade udgivet ca. 1911 med moderne matrikelskel lagt på. Det kan ikke helt afgøres i hvor stor grad udmatrikuleringen var gennemført her. Evt. var der oprettet en skellinje mellem matrikel 1a og 1b, men ellers

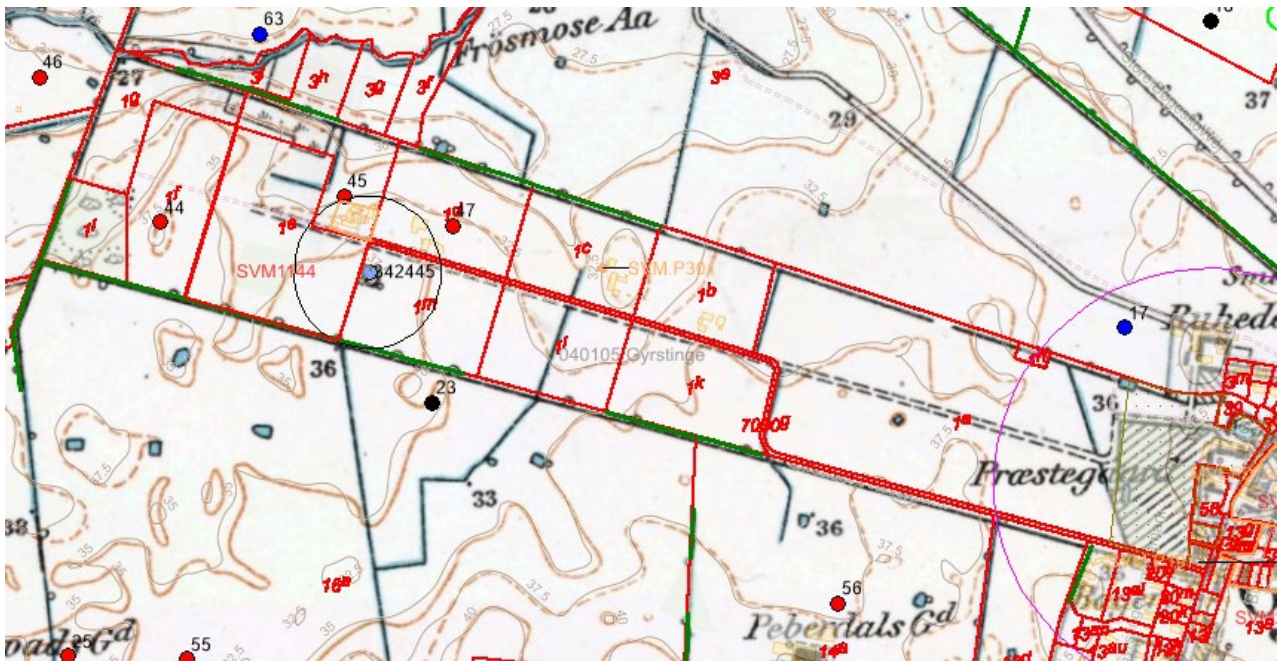

Husmandsbruget i 1955. Danmark set fra luften. Det kongelige bibliotek.

