



Ringsted Kommune  
Teknik og Miljøcenter  
Team Byg og Administration  
Rønnedevej 9  
4100 Ringsted

Holbæk d. 5. december 2018  
J.nr. MVE.P773

**Udtalelse/orientering jf. museumslovens §23 vedr. nedrivning af Langebjergvej 60, 4100 Ringsted. Tidligere skovarbejderbolig til Skjoldenæsholm.**

Museet har modtaget høringsforespørgsel i forbindelse med nedrivningsbegæring af Langebjergvej 60, 4100 Ringsted.

Vi anbefaler på det kraftigste, at den bevaringsværdige bygning bevares.

**Nyere tids interesser:**

Ifølge vores oplysninger er Langebjergvej 60 en tidligere arbejderbolig under Skjoldenæsholm. I 1999 blev bygningen SAVE-vurderet til kategori 4, siden da er bindingsværk- og skovbebyggelse blev væsentligt mere sjældent forekommende, hvilket bør indgå i overvejelserne omkring bygningens fremtid.

Der er usikkerhed omkring opførelsesåret. BRR oplyser 1877, mens Fredede og Bevaringsværdige bygninger oplyser 1777 plus/minus 50 år. Huset er synligt på original 1-kortet over Haraldsted By, Haraldsted, som er opmålt i 1794 og kopieret i 1805.

Huset er opført i bindingsværk med gennemstukne bjælkehoveder, hvilket tyder på at huset er ældre end 1877. På bjælker og stolper ses romertal fra konstruktionsarbejdet. Vinduerne er originale med trukket glas og kittede ruder, under tagets bølgede blikplader synes et originalt stråtag. Skorstenene er nyere. Gavlene er dækket med tagpap, men kan underneden være forsynet med træspån, hvilket ofte ses på bygninger med direkte tilknytning til skov. Huset er hvidkalket, har traditionelle, grønmaledede vinduesrammer og markant rødmalet tømmer, som flere af Skjoldenæsholms tilknyttede huse har. Der er tale om et traditionelt længehus af en anseelig størrelse med ca. 20 meter i længden og 6 meter bredt. Huset har oprindeligt haft bolig i midten, hønsehus i den ene ende og stald i den anden.

Godslandskabet omkring Skjoldenæsholm er udpeget som kulturmiljø af Ringsted Kommune, og også arbejderboligerne er inkluderet i kulturmiljøbeskrivelsen som et af de bærende elementer, og vi håber, at ejer og kommune vil sikre, at også fremtidige generationer kan gå på opdagelse i den levende historie, som kulturmiljøet omkring Skjoldenæsholm udgør inkl. arbejderboliger, som er et lige så vigtigt element som eksempelvis dyrehave og Valdemarsvej.

Museum Vestsjælland var på besigtigelse 5. december 2018, og fandt et hus, som absolut er bevaringsværdigt og som fremstod i fin stand sin alder taget i betragtning. Samtidig mødte vi en lejer, som gerne bliver boende, hvis huset ikke rives ned. Vedlagt er fotos taget 5. december 2018. Udlejer fortalte, at huset ønskes nedrevet af hensyn til jagt i skoven.

Alt i alt kan vi ikke se, at der er et eneste forhold, som gør det rimeligt at give en tilladelse til nedrivning af Langebjergvej 60. Derimod er der mange forhold, som taler for en bevaring.

### **Arkæologi/jordfund:**

Ved kontrol i arkiver kan vi se, at grunden ligger terrænreguleret og bebygget.

Der er ikke på grunden bevaret spor af de spor af marksystemer fra jernalderen, der forekommer nord for skovvejen.

Der er ikke en begrundet forventning om, at der på grunden er bevaret væsentlige arkæologiske interesser.

Bygherre/entreprenør har altid mulighed for at indhente det arkæologisk ansvarlige museums udtalelse forud for jordarbejder, jf. museumslovens § 25.

Herved gives de bedste muligheder for at undgå standsning af anlægsarbejdet og udgifter til arkæologisk undersøgelse jf. museumslovens § 27.

Hvis museet i sin udtalelse skønner, at der på arealet ikke findes væsentlige arkæologiske bevaringsinteresser, så vil evt. udgifter til nødvendig arkæologisk undersøgelse skulle betales af Kulturministeren jf. museumslovens § 27.

En udtalelse fritager ikke bygherre/entreprenør fra forpligtelsen til at standse anlægsarbejdet og underrette museet, hvis arkæologiske levn påtræffes, men fritager ham/hende for udgifterne til en undersøgelse.

- /. Flere oplysninger findes på <http://slks.dk/fortidsminder-diger/arkaeologi-paa-land/museernes-arkaeologiske-arbejde/vejledning-om-arkaeologiske-undersoegelser/>. Herfra findes links til relevant lovtekst og en grundigere forklaring.

De er velkommen til at henvende Dem til museet, hvis De har spørgsmål.

Med venlig hilsen

Bitten Larsen  
Museumsinspektør, Nyere Tid

Hugo Hvid Sørensen  
Museumsinspektør, Arkæologi

Kortbilag til MVE.P773

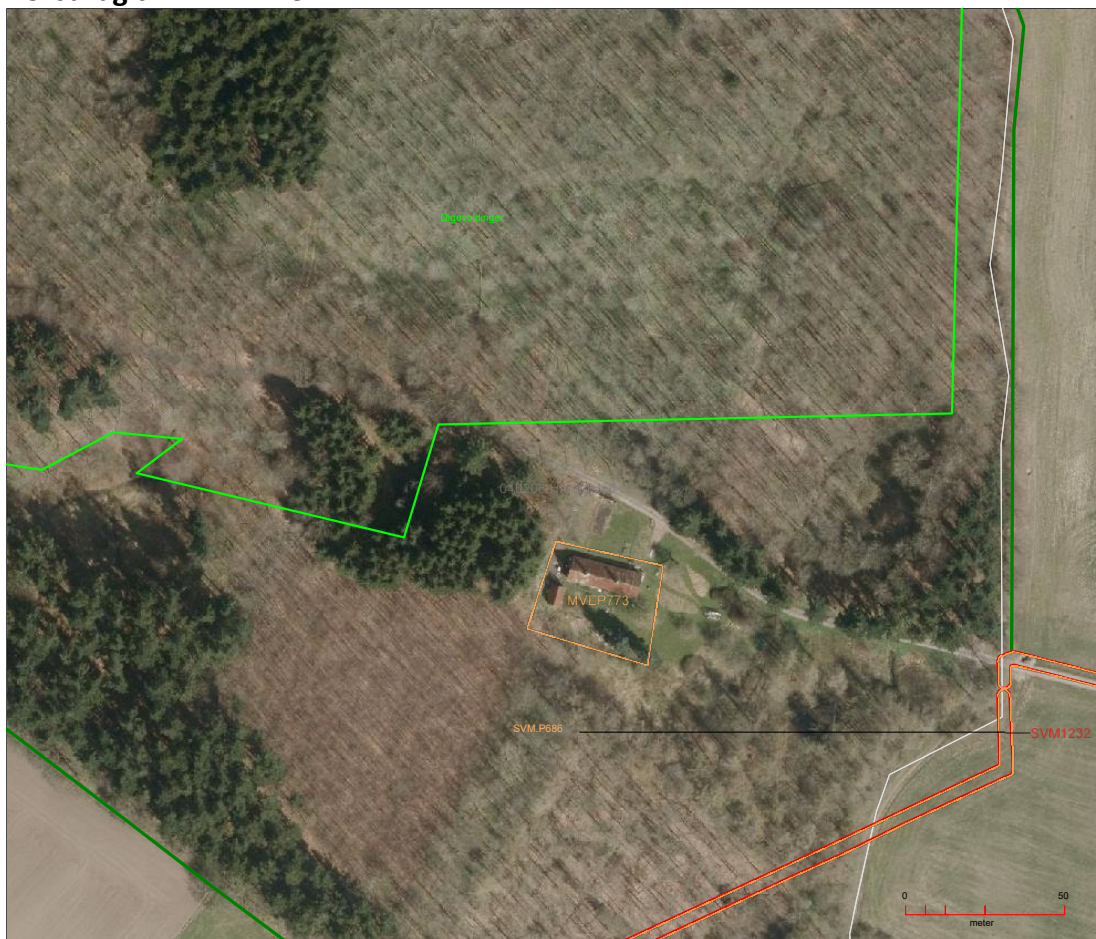

Museumssag		--
Plansag		
Diverse Viden		--
F&F Arealer		
F&F fortidsmindebeskyttelseslinje		
Fortidsminde, fredet		
Registreret arkæologi		
Fortidsminder, linjer		
Kirkebyggelinje		
Beskyttet dige		
Registreret arkæologi (F&F)	Primære "anlæg"	
		Nyere tid
		Efterreformatorisk tid
		Historisk Tid
		Middelalder
		Vikingetid
		Jernalder
		Bronzealder
		Stenalder
		Oldtid
		Udateret

Sagsareal (orange omramning).

Registrerede fortidsminder og arkæologiske interesser jf. signaturforklaring.

Baggrundskort: Kort25, matrikelkort (aktuelt: 11. december 2018). Copyright Geodatastyrelsen.

Original 1-kort opmålt i 1794 og kopieret i 1805. Sagsarealet ligger lidt forskudt, men der er formentlig tale om den samme bygning.



Huset set fra vejsiden. Tag og skorstene er ikke fra opførelsestidspunktet. Foto: Museum Vestsjælland.



Sidebånd og umiddelbart de oprindelige vinduer. Foto: Museum Vestsjælland.



Tømrerens mærker i bindingsværket, så han kan se, hvad der hører sammen. Foto: Museum Vestsjælland.



I 1986 var der metal på taget, men allerede her var pladerne rustne.  
Foto: Danmark set fra luften. Det kongelige bibliotek. BilledID.: Ap08631\_017.

